

POPIS STAVBY:

PŮVODNÍ KORYTO ŘEČICKÝ POTOK:

- šířka ve dně: 0,8 m
- sklon břehů: 1:1,5
- hloubka koryta: až 1,5 m
- způsob opevnění: kamenná dlažba na sucho, ve dně kameny na štět
- podélný sklon: 5,8-56‰

PŮVODNÍ KORYTO SÁDECKÝ POTOK:

- šířka ve dně: 0,8 m
- sklon břehů: 1:1,5
- hloubka koryta: až 1,5 m
- způsob opevnění: kamenná dlažba na sucho, ve dně kameny na štět
- podélný sklon: 19,28 ‰

INICIAČNÍ KORYTO ŘEČICKÝ POTOK:

- délka iniciačního koryta: 857 m
- hloubka koryta: 0,25 m
- šířka koryta: 0,40 m
- tvar koryta: miskovitý

INICIAČNÍ KORYTO SÁDECKÝ POTOK:

- délka iniciačního koryta: 330 m
- hloubka koryta: 0,25 m
- šířka koryta: 0,40 m
- tvar koryta: miskovitý

NAPOJENÍ VÝUSTI č.1:

Bude provedeno odkrytí stávající výusti na výškovou kótu 541,41, kde bude výúst napojena pomocí kolena a prodloužena do nově revitalizovaného koryta. Napojení výusti bude provedeno v minimálním sklonu 1,30‰ či větší! V místě napojení bude vybudována šachta pro případnou kontrolu výusti. Umístění šachty bude odsouhlaseno vlastníkem pozemku, tj. obec Volřífov. Napojení výusti bude provedeno tak, aby byl zachován volný průtok odpadních vod do iniciačního koryta a nedocházelo k jejímu zaplavení vodami. Výústění odpadu bude mimo iniciační koryto a bude napojeno otevřeným korytem, které bude opevněno kamenem z původního opevnění Řečického potoka.

Číslo parcely	Plocha	Vlastník	LV	Dočasně dotčeno	Trvale dotčeno
1312/6	230	Kopečný Radek Mgr., Řečice 5, 38001 Volřífov	138	0	230
273/26	236	Kopečný Radek Mgr., Řečice 5, 38001 Volřífov	138	0	236

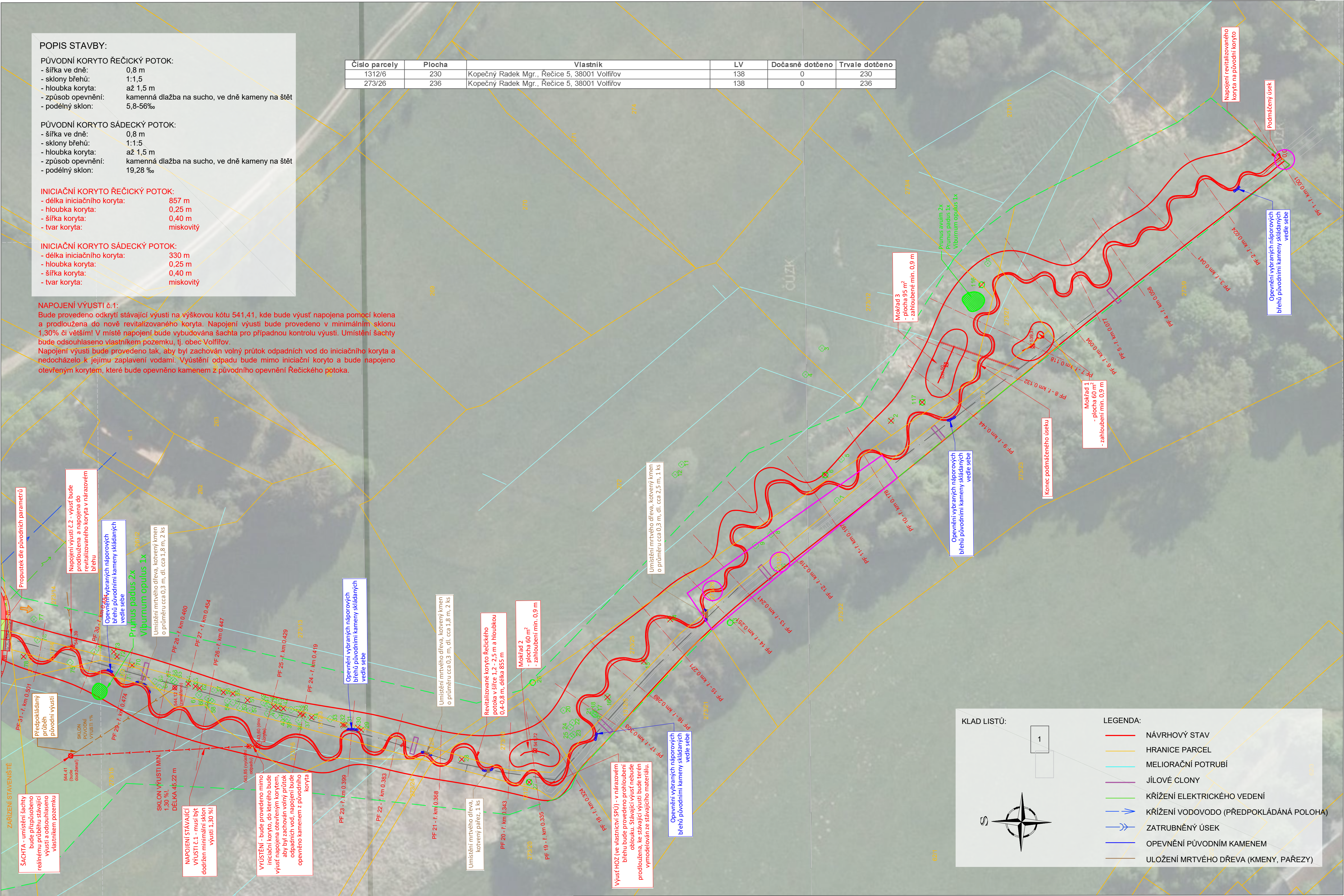

SITUACE STAVBY, část 2

M 1 :500

Investor stavby:  
Povodí Moravy, s.p., Dřevařská 11, 602 00 Brno

Vlastník pozemku:  
Kopečný Radek Mgr., Řečice 5, 38001 Volřífov

Trvale dotčené parcely: 1312/6; 273/26  
Katastrální území: Řečice (744816)

Činnosti na pozemku:  
Kácení břehového porostu, vymodelování iniciačního koryta, terénní úpravy, ohumusování a osety pozemku.

- Vyjádření vlastníka:
- Vlastník prohlašuje, že má ve svém vlastnictví výše uvedené pozemky.
  - Vlastník souhlasí s provedením stavebního záměru podle §184, zákona č. 283/2021 Sb. ve znění pozdějších předpisů dle rozsahu tohoto situačního výkresu.
  - Vlastník dále souhlasí se vstupem na výše uvedené pozemky, za účelem přístupu ke stavbě dle rozsahu na situačním výkresu.
  - Vlastník souhlasí s provedením revitalizace Řečického potoka na jeho pozemcích, bez prodeje pozemků, s podmínkou 10ti leté udržitelnosti záměru.
  - Vlastník souhlasí s kácením dřevin rostoucí mimo les podle §8, zákona 114/1992 Sb., o ochraně přírody a krajiny ve znění pozdějších předpisů.
  - 6. Součástí mého předloženého záměru byl přechodní náhon, který jsem na dotaz navrhl (ne pouze na dotaz), který by měl být proveden dle návrhu, který jsem předložil. Přechodní náhon bude proveden dle návrhu, který jsem předložil.*

SOUHLASÍM S NAVRHOVANÝM ZÁMĚREM DLE ROZSAHU SITUAČNÍHO VÝKRESU.

Dne: 1. 12. 2024

Podpis: Mgr. Radek Kopečný

Datum narození: 9. 1. 1967

Kontakt (email/mobil): 820 944 610, kopecky@seznam.cz

VYPRACOVALA:		ZODP. PROJEKTANT:		POVODÍ MORAVY, S.P.		
Ing. LUCIE SEIFERTOVÁ		Ing. ALEŠ ZÁRUBA		ZÁVOD DYJE, HUSOVA 760, 675 71 NÁMEŠŤ NAD OSLAVOU T +420 565 382 643, seifertova@pmo.cz		
INVESTOR: POVODÍ MORAVY, S.P., DŘEVAŘSKÁ 11, 602 00 BRNO						
STAVBA:  Řečický a Sádecký p., Řečice-Sádky, revitalizace toku				FORMÁT	420 x 630 mm	ČÍSLO PARÉ
				STUPEŇ	DSP/DPS	
				DATUM	09/2024	
				MĚŘITKO	1:500	
				kótováno v	m	
				Č. ZAKÁZKY	-	
SITUACE STAVBY, část 2				Č. VÝKRESU	C.2.2	